인력 개발과 활용

MANPOWER

10주차 2차시 | HRD리더의 역할과 HRD부서의 조직

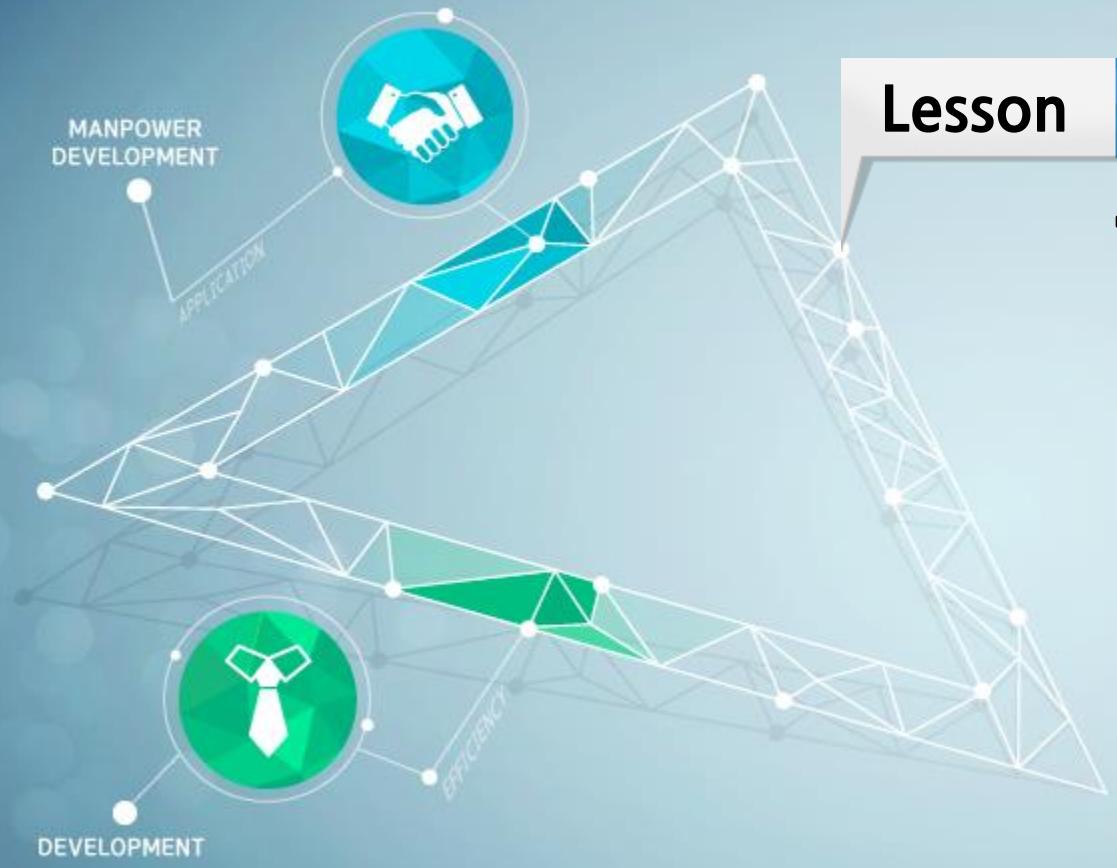

Lesson 01

핵심용어 정의

1. 핵심용어 정의

가. Panel Discussion

Panel Discussion

- 강사 한 사람의 강의를 듣는 것이 아니고 사회자의 사회에 어떤 문제에 대해 지식 · 경험이 풍부한 여러 명의 **전문가가 토의**를 행하고, **연수자는 그 토의를 듣는 학습방식**
- 뒤에 있는 청중도 참가하여 사회자의 사회에 따라 전체토의를 진행함

1. 핵심용어 정의

가. Panel Discussion

- Panel Member의 선택 여하가 Point임
  - 적어도 청중이 되는 연수자가 이들을 전문가 · 선각자 등이라고 인정한 사람이 아니면 효과가 나타나지 않음
- Panel Member에 의한 토의도 연설형식과 같은 형식을 차리지 않고 자유스럽게 이야기 하도록 주의하여 사회를 진행시킴
  - 토의보다도 지식적으로 차원 높은 토의가 기대됨

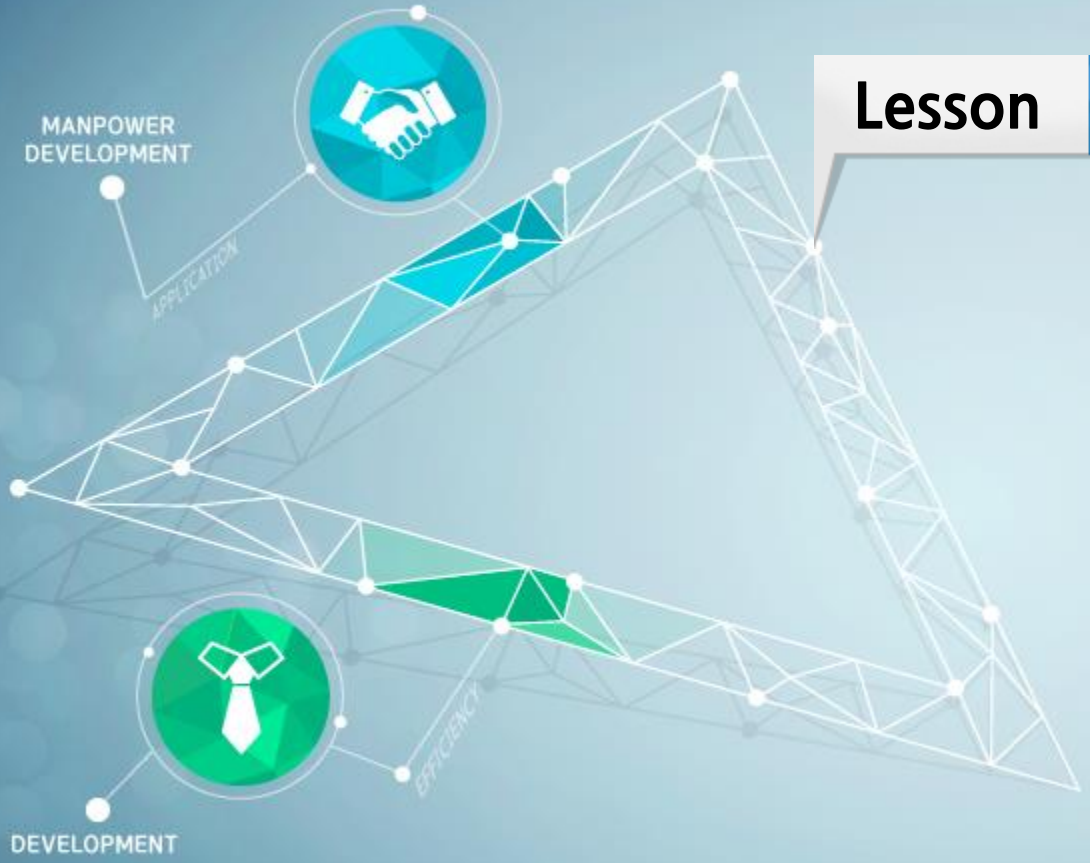

Lesson 02

HRD 리더의 역할

2. HRD 리더의 역할

- HRD 리더의 역할은 상호 관련된 하위 역할들로 이루어짐
  - 효율적이고 효과적인 HRD를 위해서 반드시 필요함

1. 전략적 사업 동반자
2. 평가자
3. 조직의 학습, 수행, 변화 체제의 관리자
4. 기업가
5. 프로젝트 리더
6. 운영의 리더

2. HRD 리더의 역할

- HRD 리더의 역할은 상호 관련된 하위 역할들로 이루어짐
  - 효율적이고 효과적인 HRD를 위해서 반드시 필요함

7. 학습관리자
8. 전략가
9. 문제해결자
10. 변화촉진자
11. 마케팅 전문가

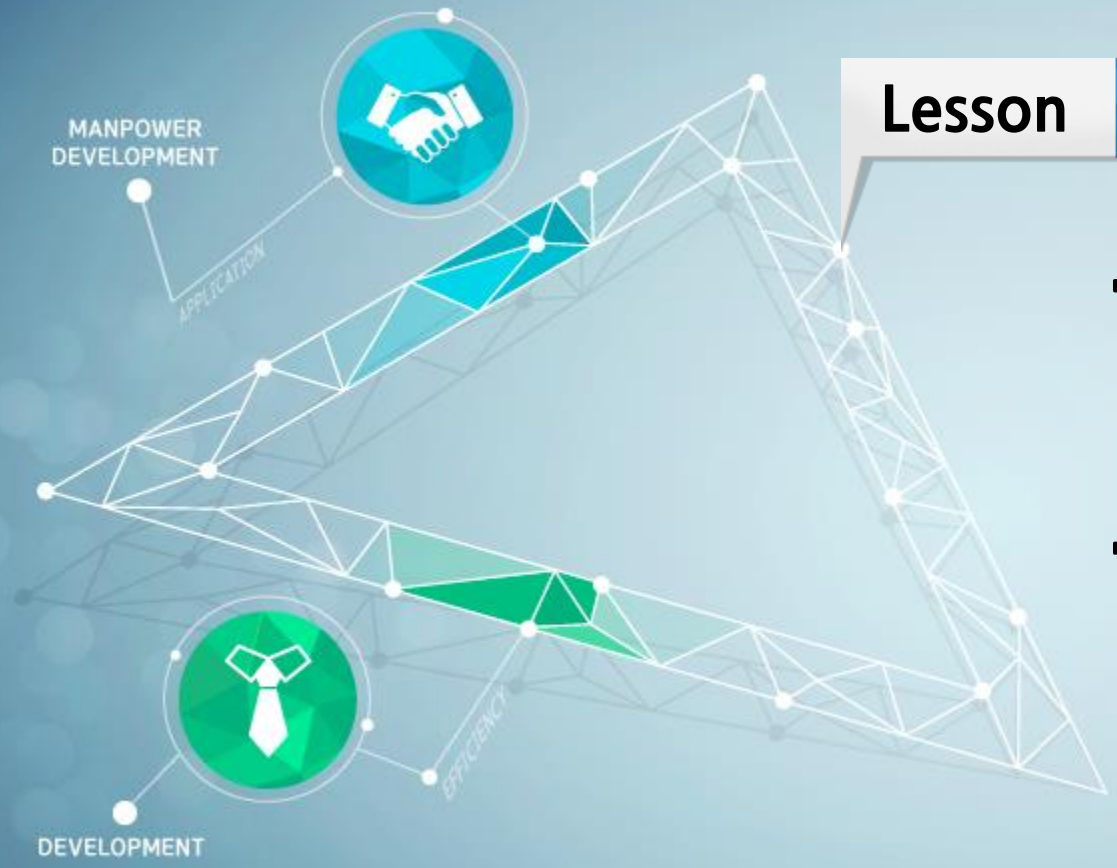

Lesson 03

효과적 HRD 리더의 역량과 특성

3. 효과적 HRD 리더의 역량과 특성

가. 인적자원개발 실천가들이 알아야 할 사항(Burke, 1997)

1. 수행개선
2. 재구조화
3. 조직변화
   - 개인개발 · 조직개발 · 변화관리를 통해
4. 세계화
5. 집단과 팀

3. 효과적 HRD 리더의 역량과 특성

가. 인적자원개발 실천가들이 알아야 할 사항(Burke, 1997)

6 실천학습

7 개인간, 집단간, 조직 간의 관계

- Micro · Meso · Macro

8 시대변화

- 저출산 · 고령화 · 컨버전스 시대 · 여성의 시대

9 권력이동

- 국가에서 시민사회로 · 스마트3.0 Society

3. 효과적 HRD 리더의 역량과 특성

나. HRD 리더의 역량(Gilley와 Maycunich, 2000)

1. HRD 실천에 대한 지식
2. 사업에 대한 지식
3. 변화관리에 대한 지식
   - Kotter교수의 변화관리 8단계
4. 대인관계 및 의사소통 기술
5. 리더십기술
6. 사업기술
7. 문제해결기술
   - 비전과 대안제시

3. 효과적 HRD 리더의 역량과 특성

다. 효과적 HRD 리더의 특성(Nadler와 Wiggs, 1986)

- HRD를 종합적이고 능력 있는 부서로 발전시키는 데 필수적임

1. 조직의 학습, 수행, 변화를 촉진하는 HRD 활동을 계획할 수 있는 능력을 가져야 함
2. 1년~5년 단위로 HRD 활동의 우선순위를 설정할 수 있어야 함
3. HRD 가장 적합한 조직 구조와 위치를 규명할 수 있는 능력을 가지고 있어야 함
4. 효과적인 의사소통기술을 가져야 함
5. 효과적인 HRD 정보관리체제를 개발하여 내부 및 외부의 자료를 입수할 수 있어야 함

3. 효과적 HRD 리더의 역량과 특성

다. 효과적 HRD 리더의 특성

- HRD를 종합적이고 능력 있는 부서로 발전시키는 데 필수적임

6. HRD 담당자의 전문화를 위한 목표 지향적 업무분장을 개발해야 함

7. 자신이 주장하는 것을 실천함

8. 충분한 기술적 능력을 가지고 있는 동시에 실천적이고 적용 지향적이어야 함
   - 이론가 + 실천가

9. 직원들이 의사결정 과정에 참여하도록 하고, 더 많은 참여와 책임을 가질 수 있는 기회를 제공함으로써 그들에게 자신감을 심어줌

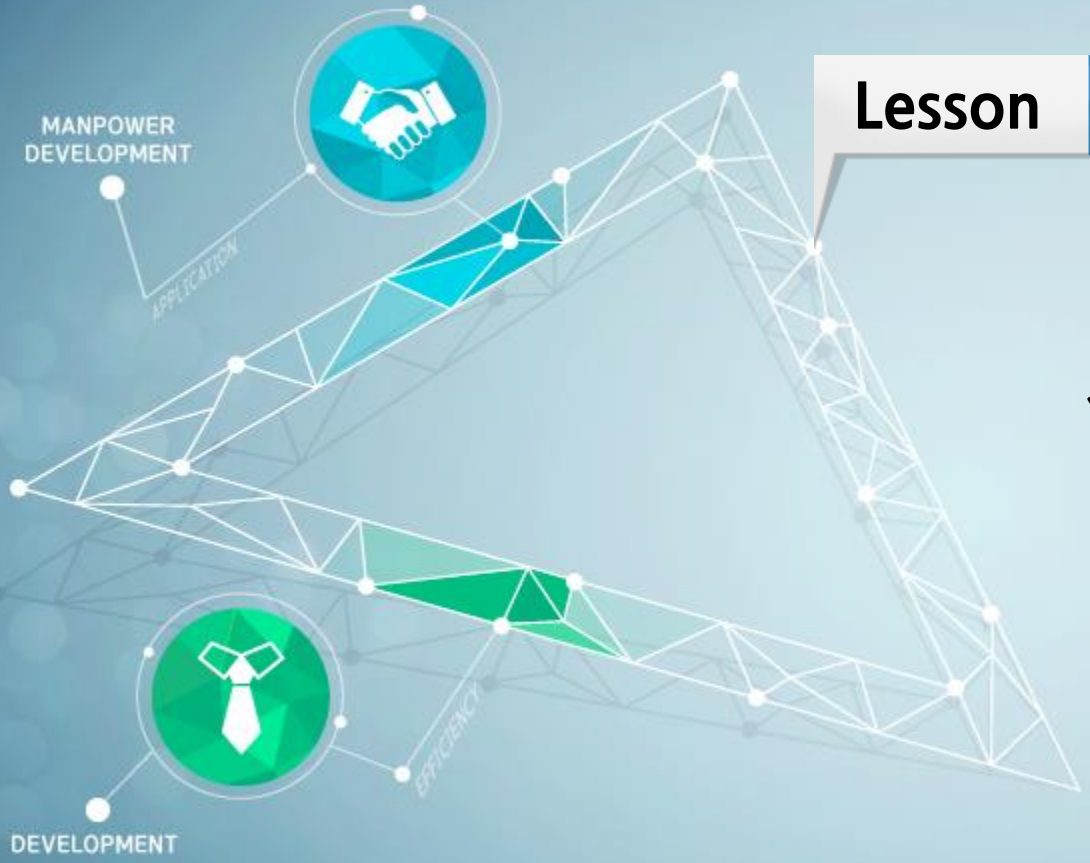

Lesson 04

HRD 리더의 책무와 요건

4. HRD 리더의 책무와 요건

가. 전략적 HRD 리더의 책무(Gilley와 Maycunich, 2000)

- HRD의 사명과 목적을 달성하는 데 있어서의 책무

1. 문화 변화의 창출
2. 프로젝트 리더십의 발휘
3. 중점 전략의 수립
4. HRD의 효과 주장
5. 지식 전이 촉진
6. 전략적 비전의 수립
   - Vision > Mission

4. HRD 리더의 책무와 요건

가. 전략적 HRD 리더의 책무(Gilley와 Maycunich, 2000)

- HRD의 사명과 목적을 달성하는 데 있어서의 책무

7. 다른 부서에 대한 이해
8. 사업성과의 달성
9. 이미지 관리
10. 변화를 위한 합의와 참여 도출
11. 변화의 계획과 관리
12. HRD의 영향력 평가

4. HRD 리더의 책무와 요건

나. HRD 리더의 요건

- 피터 드러커 교수가 언급했듯이 21세기 리더는 지식근로자로서 핵심역량(Core Competency)을 지녀야 함
- 공감적 리더의 출현을 기대함
  - 21세기는 이성의 시대를 넘어 감성과 공감의 시대인 만큼 조직구성원들의 고통(Suffering)에 반응하는 리더가 필요함

고통	Micro Level - 개인적 고통 Meso Level - 팀의 고통 Macro Level - 조직의 고통

4. HRD 리더의 책무와 요건

나. HRD 리더의 요건

- 거시적인 통찰력(Insight)이 필요함

통찰력 (Insight) = 분석 (Analysis) + 직관 (Intuition)

공감(Compassion)의 리더

- 조직구성원들의 고통을 아래의 순서대로 반응함
  - 인지(Noticing) → 느낌(Feeling) → 반응(Responding)
- 고통에 반응한다는 의미에서 동정심, 연민, 감정이입, 동일시와는 구별됨

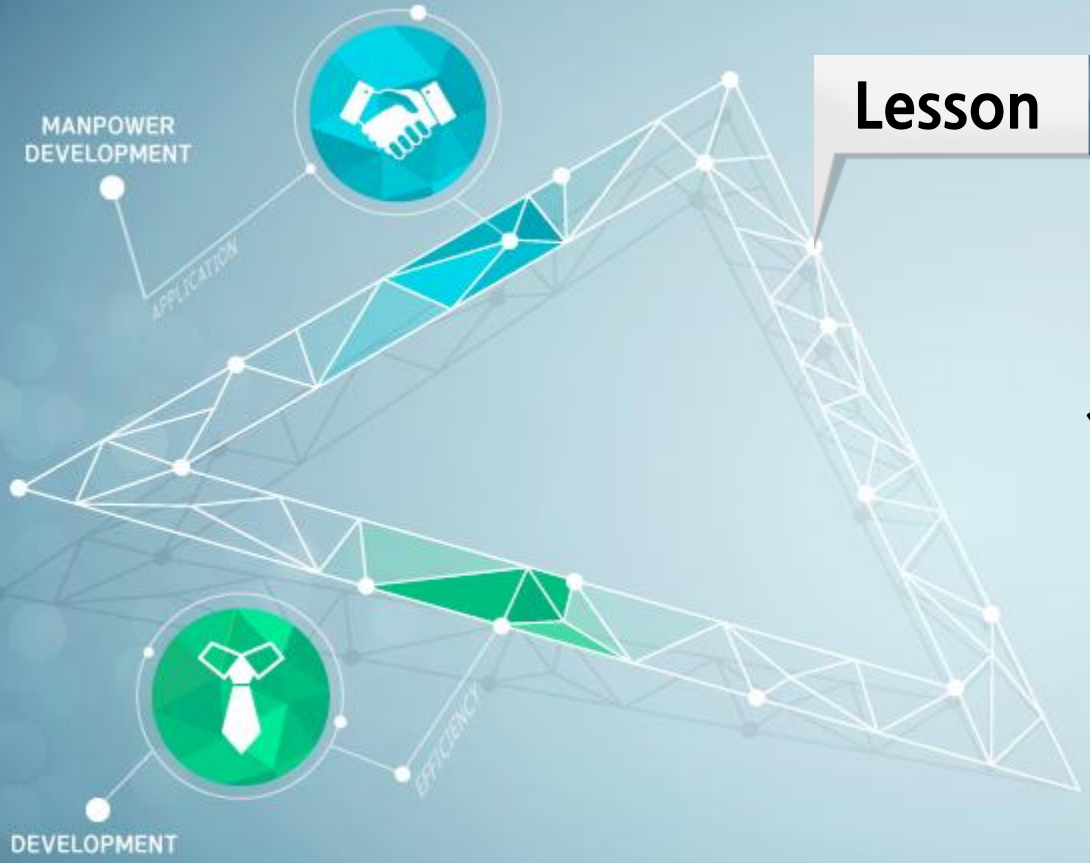

Lesson 05

HRD 부서의 계획, 조직, 인사, 통제

5. HRD 부서의 계획, 조직, 인사, 통제

가. 계획

- 좋은 계획의 다섯 가지 요소

1. 분명하게 정의된 목표를 가짐
2. 종합적이지만 담당자와 다른 부서원들에게 명확하게 이해됨
3. 위계적인 계획들로 구성되어서 가장 중요한 영역에 먼저 초점을 맞춤
4. 경제적이고, 활용 가능한 자원을 고려함
   - RBV
5. 유연하여 계획을 특별히 연기할 필요가 없으며 변경하는 데도 큰 어려움이 없음

5. HRD 부서의 계획, 조직, 인사, 통제

나. 조직

- Sredl과 Rothwell(1992)은 “HRD 부서가 어떻게 조직되어야 하는가”의 문제를 고려할 때 제기될 수 있는 네 가지 질문을 제시함

1. 부서의 과업, 임무 책임이 어떻게 나누어지는가?
2. 얼마나 많은 권한이 누구에게, 어떻게 위임될 것인가?
3. 얼마나 많은 직위들에서 업무를 감독자에게 보고할 것인가?
4. 업무가 어떻게 묶여지는가?

5. HRD 부서의 계획, 조직, 인사, 통제

나. 조직

- HRD 부서는 다음과 같은 방식으로 전문화된 분야들로 나누어짐

1. 분석, 설계, 학습촉진, 학습전이, 평가 등의 활동
2. 간부훈련, 관리자 훈련, 전략적 계획, 조직 분석, 수행개선과 분석, 변화관리, 기술훈련 등과 같은 여러 유형의 학습활동과 컨설팅 서비스 제공

5. HRD 부서의 계획, 조직, 인사, 통제

나. 조직

- HRD 부서는 다음과 같은 방식으로 전문화된 분야들로 나누어짐

HRD에서의 역할	교수자, 교수설계자, 수행공학자, 컨설턴트
HRD의 구성요소	개인개발, 경력개발, 수행관리, 조직개발
HRD의 영역	조직의 학습, 수행, 변화
HRD 프로젝트	개입과 실행

5. HRD 부서의 계획, 조직, 인사, 통제

다. 인사

- HRD 전문가의 배치, 훈련, 평가, 보상과 더불어 모집, 선발, 채용을 포함함

5. HRD 부서의 계획, 조직, 인사, 통제

라. 통제

통제

- 기준에 따라 **수행을 점검**하는 과정
  - 이를 통해 HRD의 목적과 목표가 충족되었는지를 명확히 알 수 있음

5. HRD 부서의 계획, 조직, 인사, 통제

라. 통제

- 통제의 기능
  - 예산

01 예산항목중심 접근법

- 조직에서 HRD 부서의 활동을 기획하기 위한 가장 보편적인 방법이 그 **운용 예산을 계획**하는 것(Nadler & Wiggs, 1986)

02 비용중심 접근법

- HRD 부서가 다른 부서들에게 제공한 HRD 서비스에 대한 비용을 청구할 수 있음
- 회계연도 마지막에 HRD 부서는 **손익에 기초하여 예산 성과를 보고**함

5. HRD 부서의 계획, 조직, 인사, 통제

라. 통제

- 통제의 기능
  - 예산

03 수익중심 접근법

- 비용 중심 분석과 매우 유사하지만 수익을 위한 요소가 있다는 것과 프로그램을 내부와 외부 모두에 판매한다는 점에 차이가 있음

5. HRD 부서의 계획, 조직, 인사, 통제

라. 통제

- 통제의 기능
  - 정책

정책

- HRD 부서 내에서 또는 HRD 부서와 다른 부서 사이의 조정을 위해서 바람직한 행동을 진술한 것

5. HRD 부서의 계획, 조직, 인사, 통제

라. 통제

- 통제의 기능
  - 정책

HRD 정책의 요소

- 취지문
- 실천을 위한 운용 철학
- 설비 활용 정책
- 예산편성 방법 또는 철학
- 달성할 목적과 목표
- 일반적인 운용 관행
  예 일정평가
- 기록 관리 절차

5. HRD 부서의 계획, 조직, 인사, 통제

라. 통제

- 통제의 기능
  - 절차
    - 절차 진술은 “어떻게 HRD 부서가 운영되고, HRD 활동들이 이루어져야 하는가?” 라는 구체적인 절차가 필요한 질문에 답함